

手機交易

使用手冊

交易速+

版本: 3.1.0

最後更新日期: 10 Aug 2018

COPYRIGHT NOTICE

Copyright by ET Trade Limited

All rights reserved. These materials are confidential and proprietary to ET Trade Ltd. and no part of these materials should be reproduced, published in any form by any means, electronic or mechanical including photocopy or any information storage or retrieval system nor should the materials be disclosed to third parties without the express written authorization of ET Trade Ltd.

內容

1	手機交易	3
2	登入/登出	4
2.1	登入程序	4
2.1.1	登記雙重認證	5
2.1.2	取消登記雙重認證	9
2.1.3	手機驗證另一手機登入	11
2.1.4	手機驗證互聯網交易	12
2.1.5	手機認證逾時	12
2.1.6	手機作一次性密碼產生器	13
2.2	登出	14
3	設定	15
3.1	語言設定	16
3.2	升跌顏色	17
3.3	增減鍵設定	18
3.4	語言識別	19
3.5	數據用量統計	20
3.6	更改密碼	21
4	交易	22
4.1	買賣下單	22
4.2	買賣記錄	26
4.2.1	更改落盤	27
4.2.2	取消落盤	28
4.3	賬戶概覽	30
4.4	交易記錄	32
4.5	昔日記錄	33
4.5.1	落盤歷史記錄	33
4.5.2	成交歷史記錄	34

1 手機交易

用戶若在開戶時已選取使用手機頻道，便可透過手機應用程式登入後查詢股價、落盤、改盤、取消已落的買賣盤；查閱投資組合、已落的買賣盤、已成交的買賣記錄、過往已成交的記錄等。

2 登入/登出

2.1 登入程序

在登入版面，用戶輸入用戶號碼、密碼，然後按「登入」

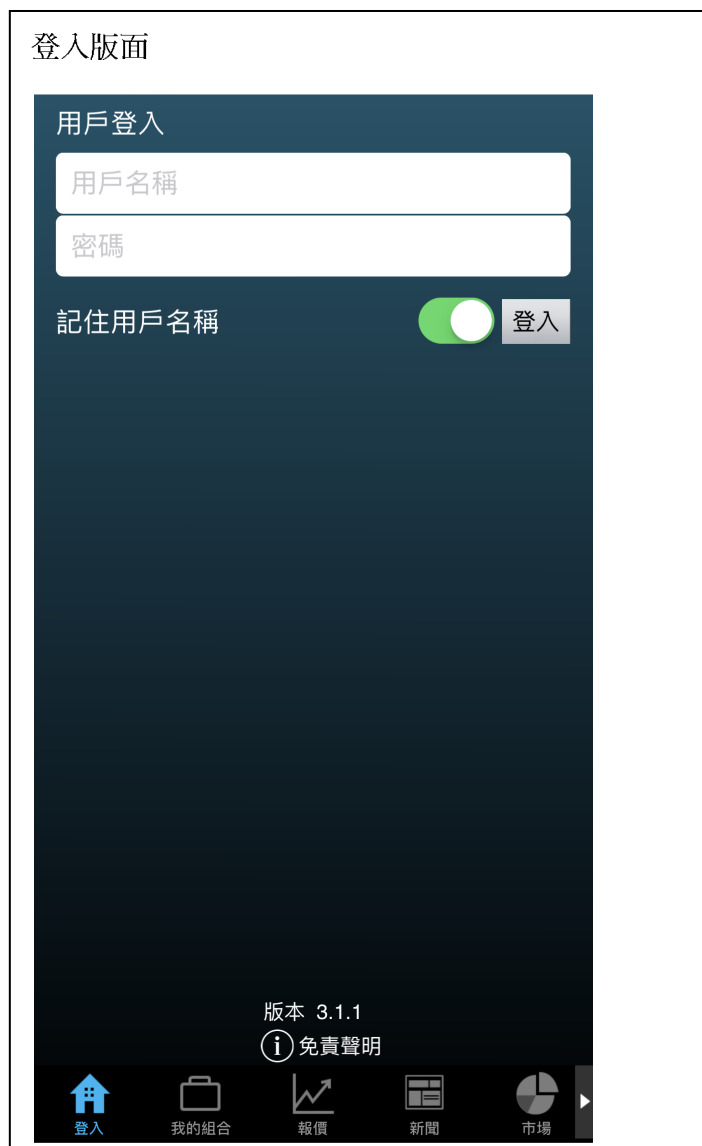

備註:

1. 公司名稱及圖示需由相關公司提供(如有)
2. 用戶作首次登入時需要作雙重認證登記
3. 登記雙重認證後，用戶登入時只需鍵入密碼或透過生物認證登入

2.1.1 登記雙重認證

1. 用戶輸入用戶號碼、密碼，然後按「登入」

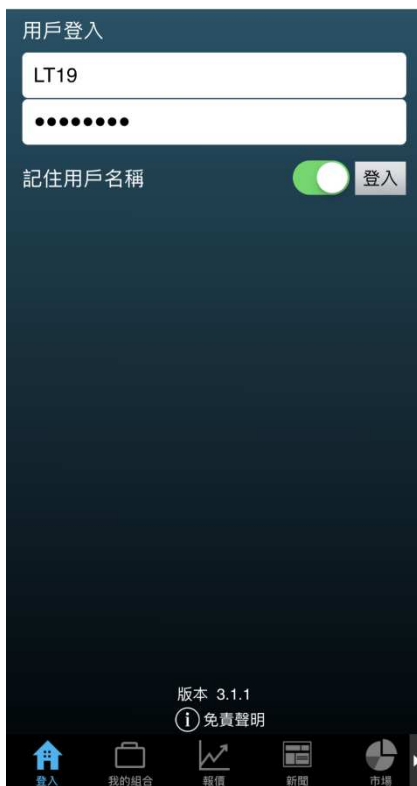

2. 用戶按「現在開始」

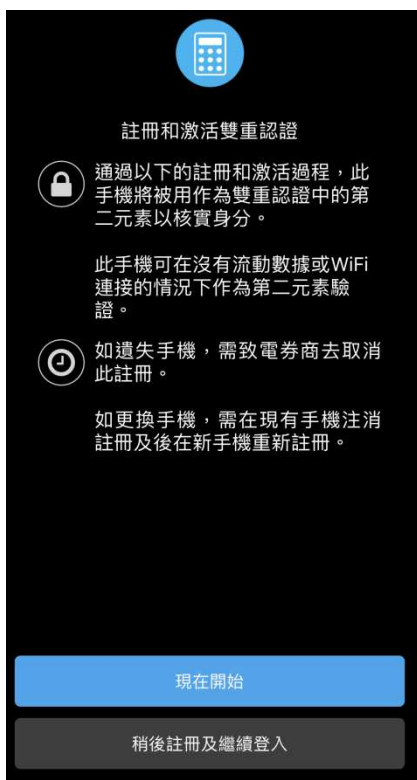

3. 按下「註冊並發送電郵」，系統會將傳送一封電郵到用戶的電子郵件信箱
(用戶收到電子郵件的所需時間有可能受該郵箱供應商的服務影響)

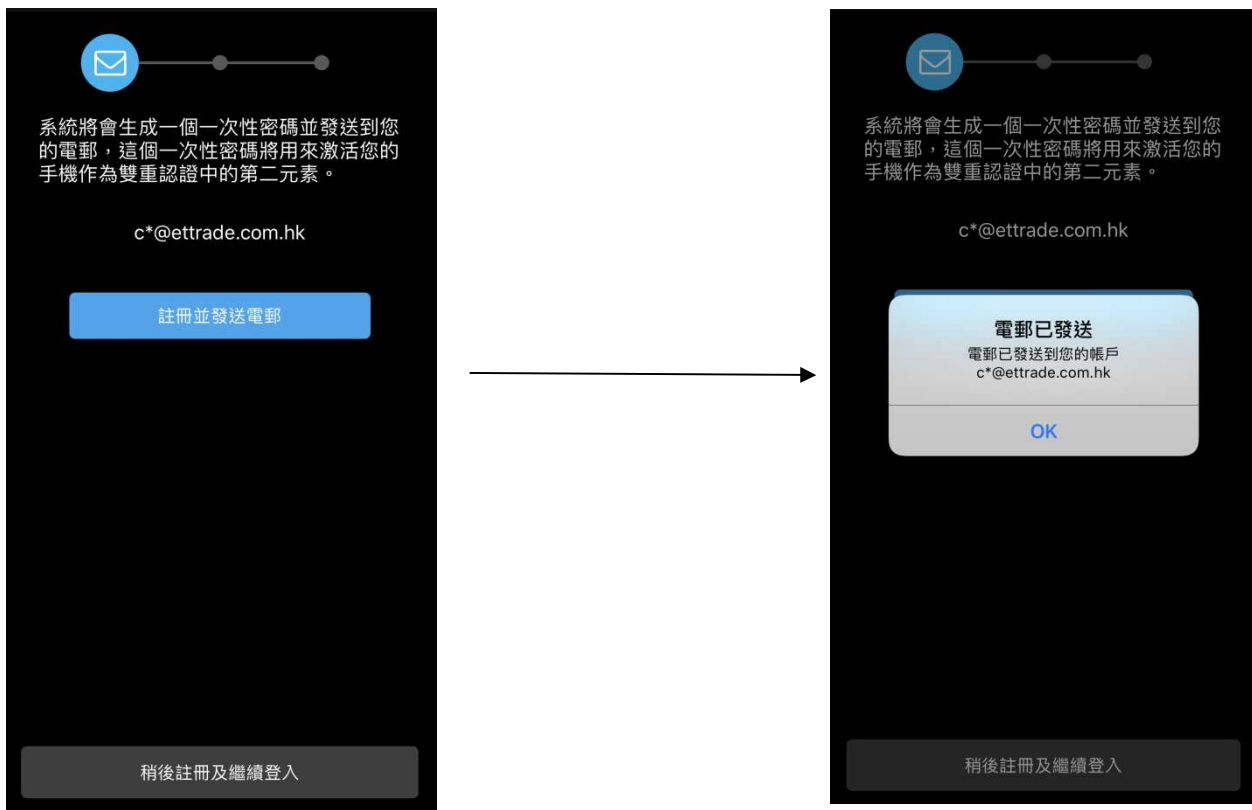

4. 使用郵件中提供的激活密碼輸入，並按下「激活」

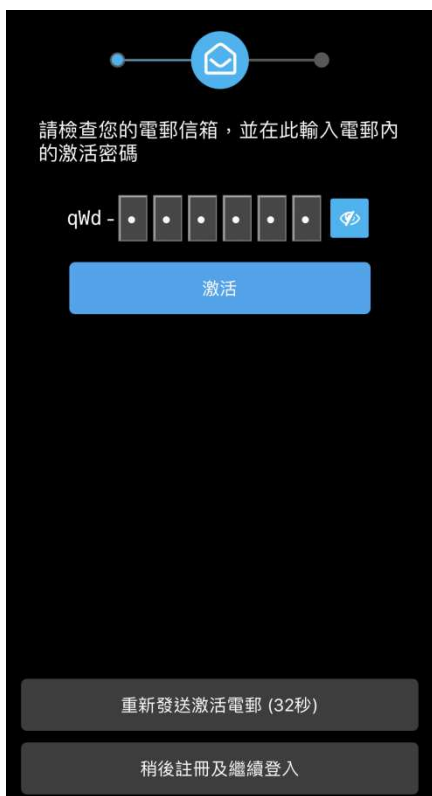

5. 然後用戶可選擇「繼續登入」或「啟用生物認證登入」

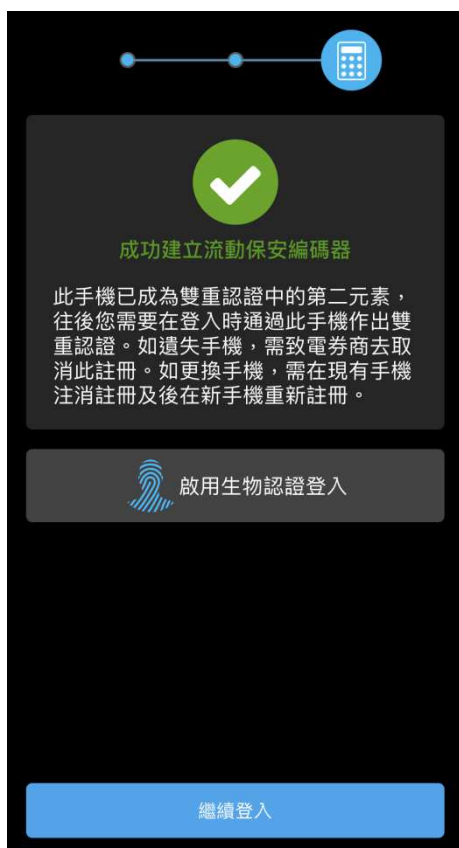

6. 成功註冊後，便會轉至「免責聲明」

經濟通免責聲明

經濟通有限公司及/或第三方信息提供者竭力確保其提供之資料準確可靠，惟不保證該等資料絕對正確。亦不對由於任何資料不確或遺漏所引起之損失或損害負責上責任（不論是民事侵權行為責任或合約責任或其他）。

電子交易服務的風險

本人/吾等確認網上服務是一項電子設施，使本人/吾等可透過網上服務運作網上戶口及戶口，發出買入，賣出或以其他方式處理證券的指示，有關指示將通過電腦系統，直接或間接傳遞有關戶口運作、買入、賣出或以其他方式處理證券的指示傳遞至聯交所。

除非另行向閣下發出通知，本人/吾等將是網上戶口的唯一認可使用者。閣下可倚賴經網上服務通過網上戶口從收到的任何指示作為本人/吾等的指示，而毋須核實任何有關指示發出人的身份及其準確性。本人/吾等須於被要求時，對閣下因接納或倚賴上述指示或按上述指示行事而招致，蒙受或承受的一切損失，損害賠償，利息，費用，開支，訴訟，要求，申索，法律程式，向閣下作出十足彌償。

本人/吾等同意，由網上戶口經網上服務發出的指示，將直至於本人/吾等在兩天內首次使用並登入密碼，發出指示起相應收到閣下確認，已收到有關指示，方始生效。

本人/吾等特此承諾於下列情況出現時，即時告知閣下：

- a. 戶口及/或網上戶口經網上服務發出指示，但並未於發出指示起當天內接獲認收有關指示或執行指示的通知；
- b. 本人/吾等接獲並非由本人/吾等發出的指示或執行有關指示的確認；

7. 用戶閱畢後，按下最下方的「確定」

發出後，通常均不可能取消。

因傳送或通信設施損壞或故障或因通信媒介在閣下控制範圍以外的任何其他不可靠情況，導致任何指示在傳送、接收或執行上出現延誤，閣下一概毋須負責。

本人 / 吾等確認網上服務的即時報價是由閣下不時委任的第三方供應商提供。本人 / 吾等確認本人 / 吾等因上述即時報價（包括本人 / 吾等倚賴有關報價）而蒙受的任何損失、費用、開支、損害賠償或申索，閣下一概毋須負責。

本人 / 吾等確認證券價格可能及必定會波動，任何個別證券的價格均可上升或下跌，甚至可能變成毫無價值。買賣證券不一定獲利，而且存在可能招致損失的風險。本人 / 吾等願意承擔此等風險。

本人 / 吾等確認電子交易的設施是以電腦組成系統來進行交易指示傳遞、執行、配對、登記或交易結算。然而，所有設施及系統均有可能會暫時中斷或失靈，而本人 / 吾等就此所能獲得的賠償或會受制於系統供應商、市場、結算公司及 / 或參與者商號就其所承擔的責任所施加的限制。由於這些責任限制可以各有不同，本人 / 吾等應向為你進行交易的商號查詢這方面的詳情。

本人 / 吾等確認透過某個電子交易系統進行買賣，可能會與透過其他電子交易系統進行買賣有所不同。如果本人 / 吾等透過某個電子交易系統進行買賣，便須承受該系統帶來的風險，包括有關系統硬體或軟件可能會失靈的風險。系統失靈可能會導致本人 / 吾等的交易指示不能根據指示執行，甚或完全不獲執行。

確定

8. 用戶成功登入個人帳戶

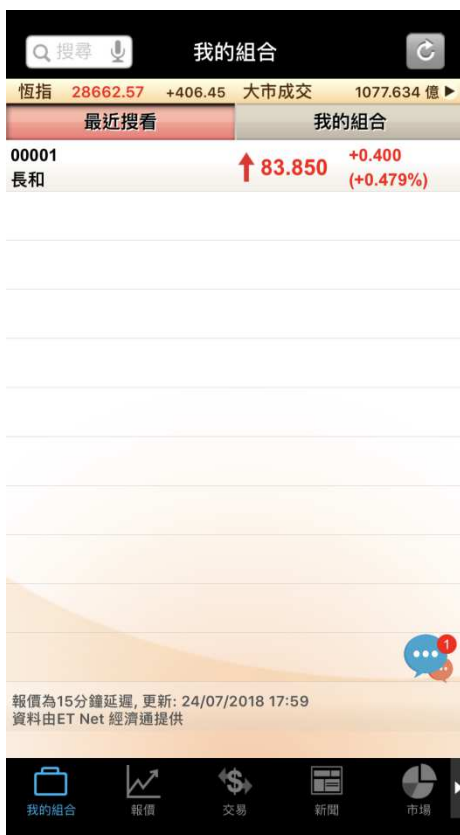

2.1.2 取消登記雙重認證

1. 用戶於登入後，滑動下方的功能列並轉至「更多」，然後按「雙重認證設定」



2. 選擇「取消雙重認證註冊」

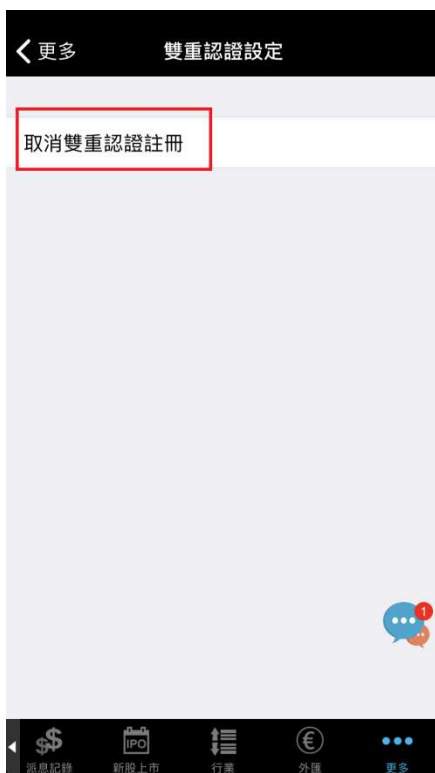

3. 選擇「確定」



4. 該用戶便會被強制登出；已登記的「雙重認證設定」戶口，便可以重新登記「雙重認證設定」

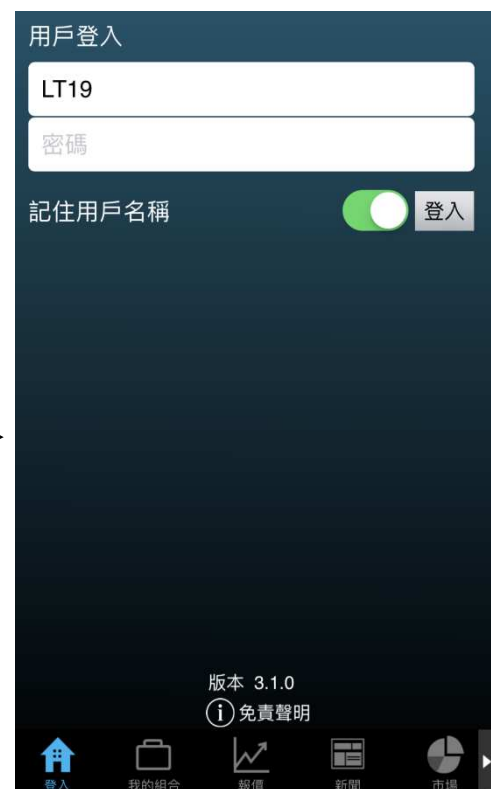

2.1.3 手機驗證另一手機登入

1. 假設用戶已替自己的帳戶以手機 A 登記雙重認證，之後用戶以手機 B 登入同一帳戶。

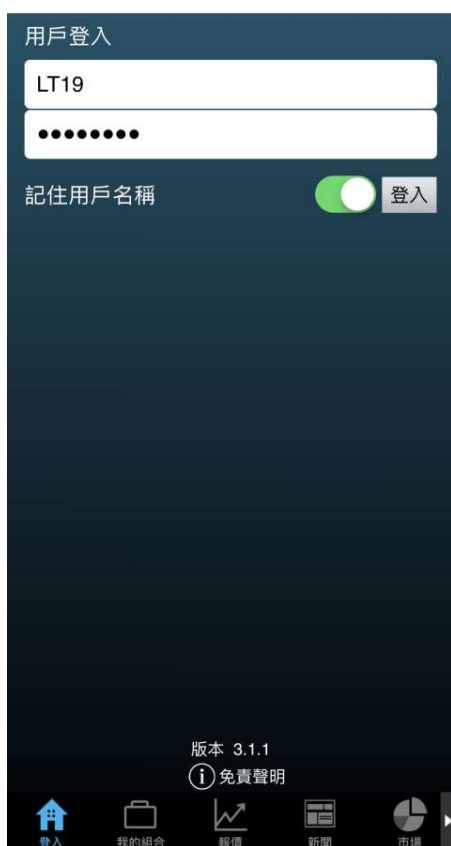

(1) 手機 B 輸入用戶 ID 及密碼

(2) 用戶可在手機 B 重新登記雙重認證或等待手機 A 作出認證

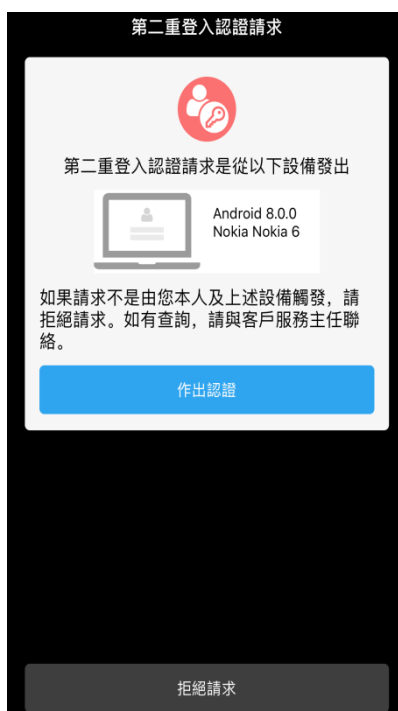

(3) 手機 A 收到認證請求，按「作出認證」



(4) 手機 B 經成功驗證後便能成功登入

2.1.4 手機驗證互聯網交易

1. 用戶鍵入帳戶號碼，密碼後，在已登記雙重認證的手機會看到以下畫面，按「作出認證」後，**互聯網的頁面**便會轉至**風險披露及聲明**



2.1.5 手機認證逾時

1. 當收到認證請求後，若用戶未能在**5分鐘內**進行認證，認證請求便會逾時。

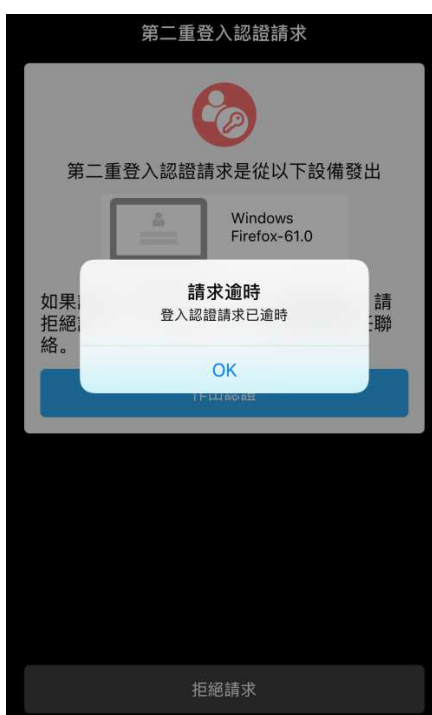

2.1.6 手機作一次性密碼產生器

1. 當用戶成功以手機註冊「雙重認證」後，便可作流動保安編碼器，按下下方  的圖示，

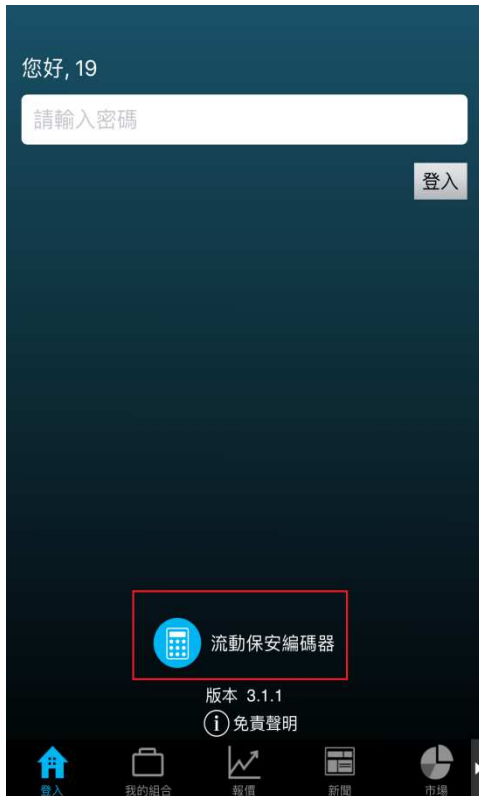

2. 一次性密碼可用作互聯網或另一手機登入



2.2 登出

用戶於登入後，滑動下方的功能列並轉至「更多」



3 設定

用戶於登入後，滑動下方的功能列並轉至「更多」

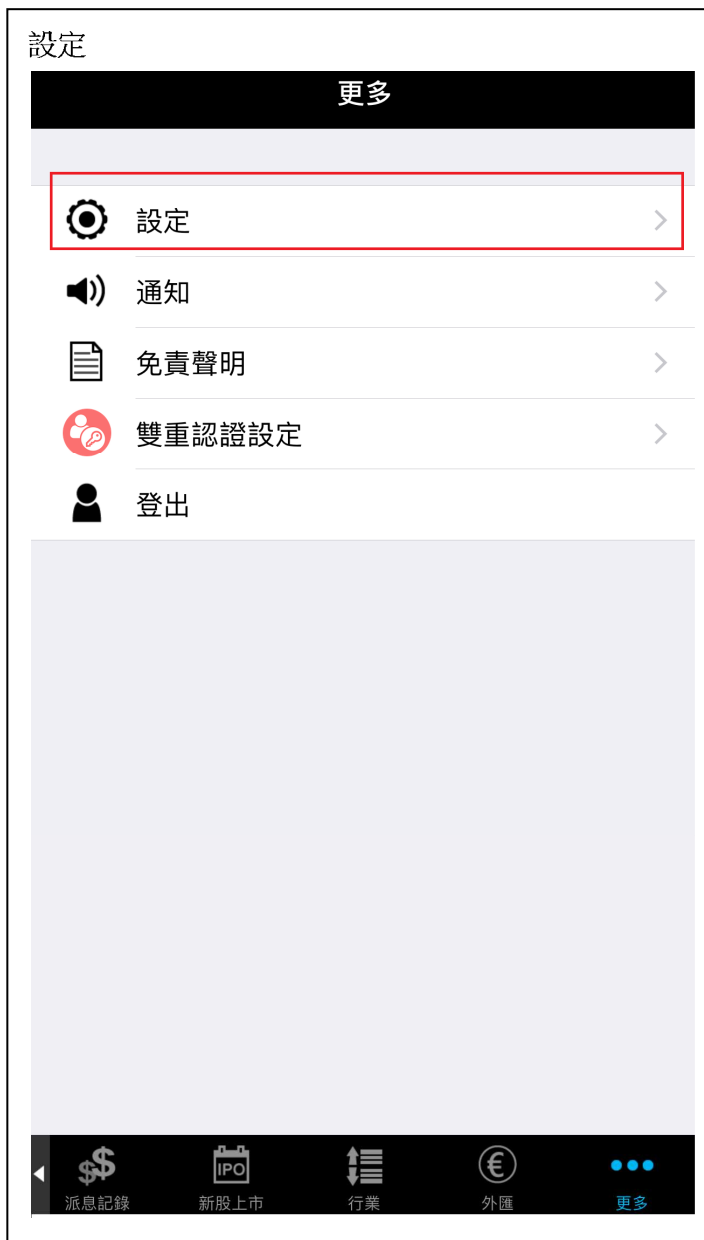

3.1 語言設定

在「設定」中，用戶可選擇

“English”，“繁體”及“简体”。按下“繁體”後，新的設定會立即生效

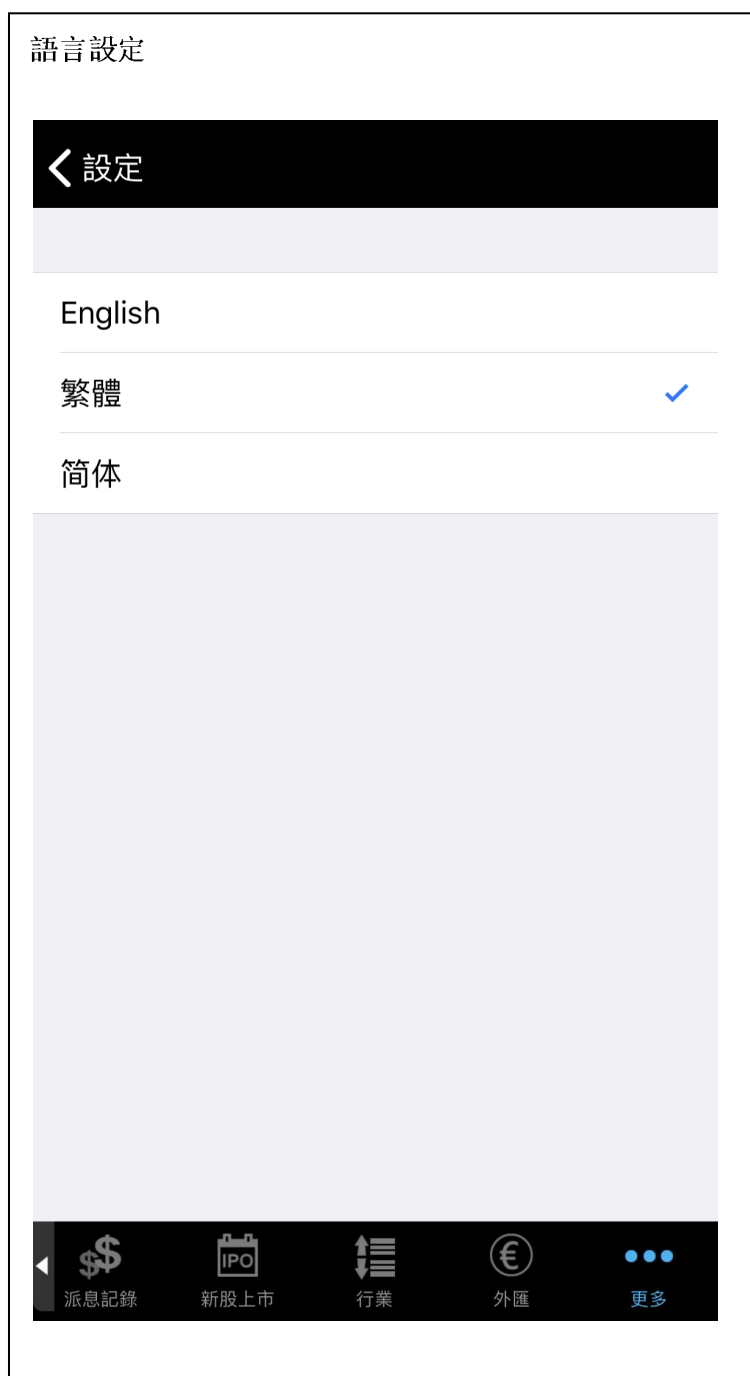

3.2 升跌顏色

用戶可選擇升跌時所顯示的顏色

"紅升綠跌" 或 "綠升紅跌"；用戶按下後，新的設定會立即生效

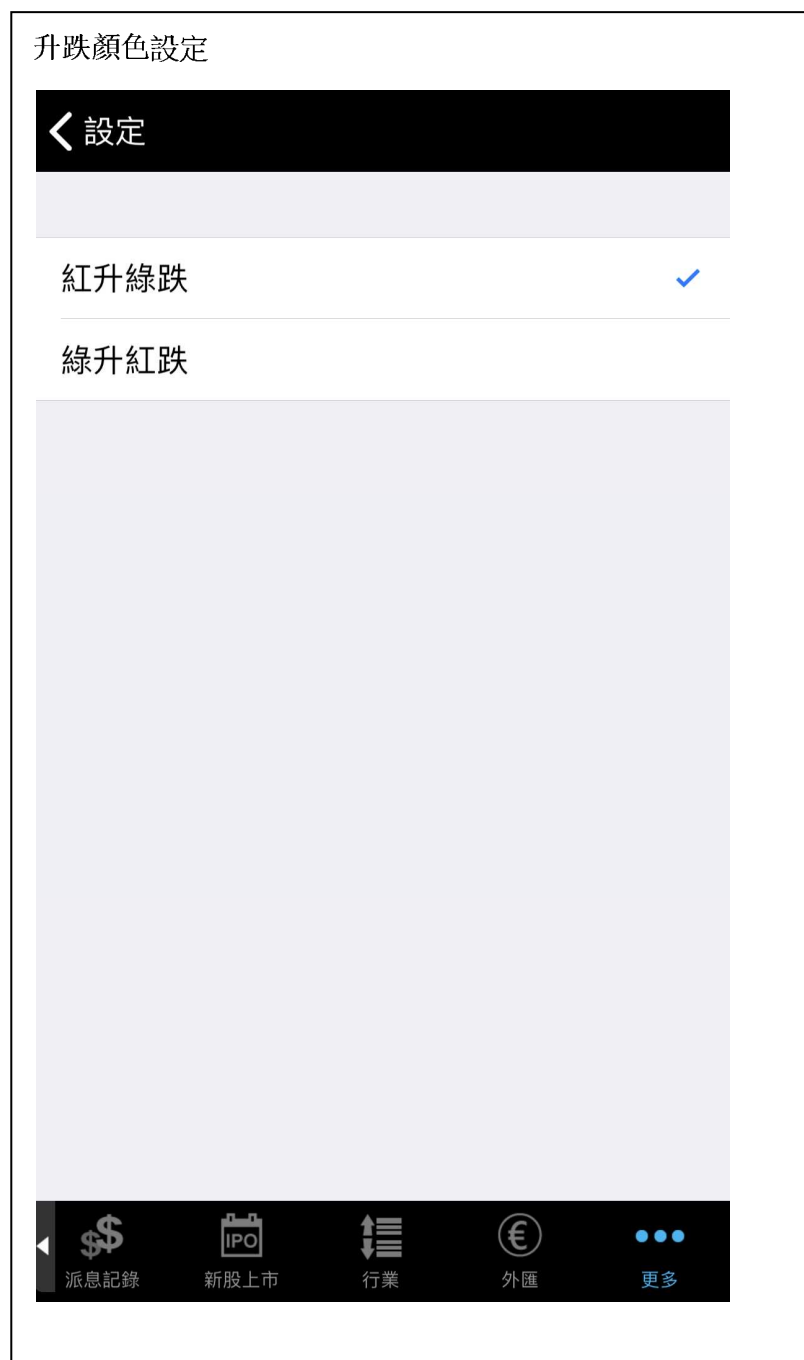

3.3 增減鍵設定

用戶可選擇增減鍵的排列位

"左加右減 (+ -)" 或 "右加左減 (- +)" 可供用戶選擇.; 用戶按下“後， 新的設定會立即生效

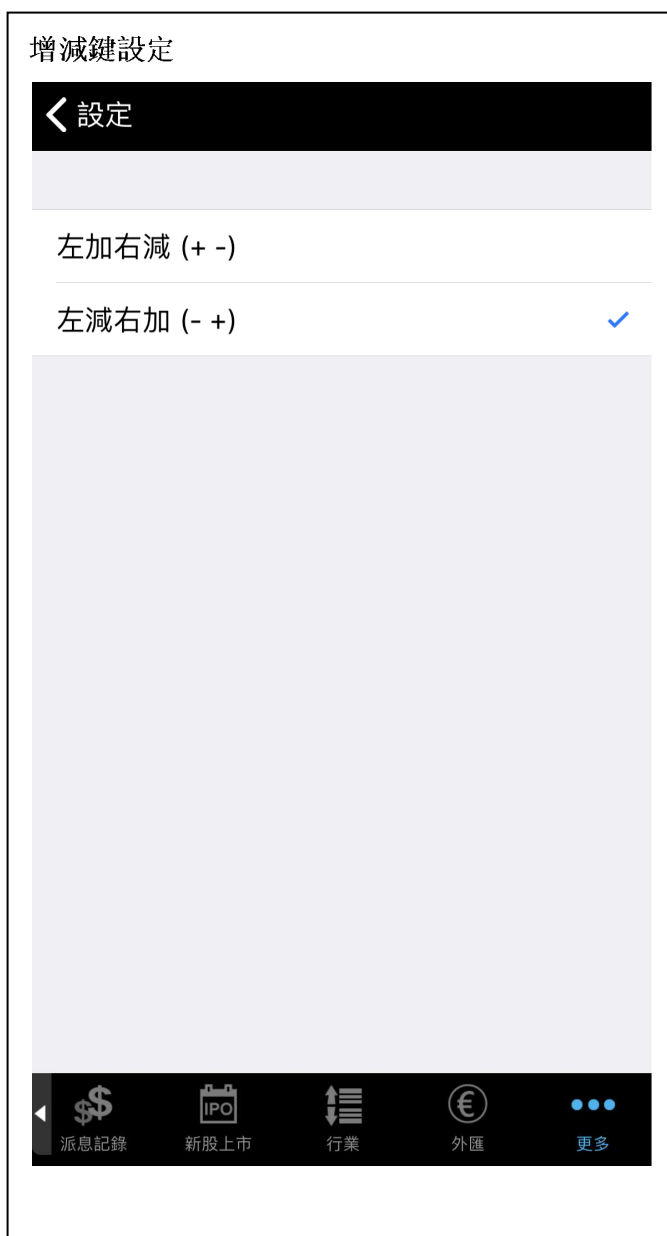

3.4 語言識別

三種語言供選擇

"英語"、"粵語"、"普通話"；用戶按下後，新的設定會立即生效

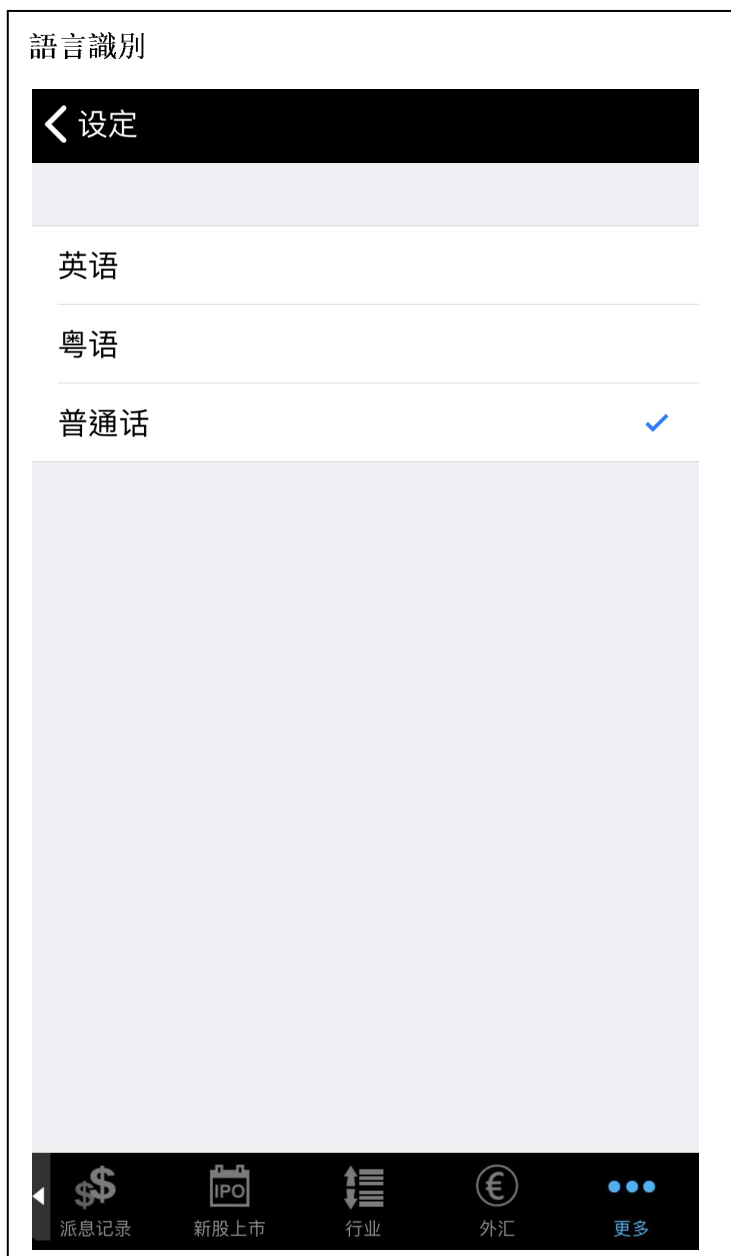

3.5 數據用量統計

用戶可檢查 WIFI 用量統計及 3G 用量統計

按下"重設統計資料後"，數據用量資料便會重新計算



3.6 更改密碼

用戶可在設定中更改密碼

先輸入舊密碼、新密碼及確認密碼；新的密碼設定會立即生效。



備註:

1. 密碼必須由數字及英文字母組成
2. 密碼的長度最少為 8 個字元

4 交易

用戶登入後，可進行買賣下單、查閱買賣狀態、查閱賬戶、交易記錄、昔日記錄



滑動下方的功能列並轉至「交易」 ()

4.1 買賣下單

用戶在此可主進行買賣落盤

港股

步驟:

1. 由下拉列表選擇 "帳戶"
2. 選擇港股
3. 輸入股票號碼
4. 輸入 "股票價格", 或 按下方的價格列



5. 輸入股數
由下拉列表選擇 "盤類別" "增強限價盤"
是預設盤

6. 按 **買入** 落買盤

或 **賣出** 落賣盤



A 股

步驟:

1. 由下拉列表選擇 "帳戶"
2. 選擇 A 股
3. 輸入股票號碼
4. 輸入 "股票價格", 或 按下方的價格列



5. 輸入股數 (A 股只提供限價盤)

6. 按 **買入** 落買盤

或 **賣出** 落賣盤



環球

步驟:

1. 由下拉列表選擇 "帳戶"
2. 選擇「環球」
3. 輸入股票號 (並設有提示功能)

代號	70	MITSUI ENGINEER & SHIPBI
	7003	MITSUI ENGINEER & SHIPBL
	7004	HITACHI ZOSEN C
價格	7011	MITSUBISHI HEAVY INDUSTI
JPY	7012	KAWASAKI HEAVY INDUSTI
	7013	IHI C

4. 輸入 "股票價格"
5. 輸入股數 (環球市場只提供限價盤)

6. 按 **買入** 落買盤

或 **賣出** 落賣盤



"買盤指令確認" 會彈出，按"確定" 來發送







當買/賣盤指令成功送出；會看到以下提示



當用戶成功落盤後，通知提示會彈出



備註:

1. 股票名稱會展示在股票代號的右邊
2. 用戶可按右上方的更新按鈕 ()。按下後，股票價格會立即更新 (15 分鐘延遲)
3. 增強限價盤為預設盤類型；用戶亦可選擇“競價盤”，“競價限價盤”，“限價盤”，“特別限價盤”
4. 若要增加一個價位，用戶可按 
5. 若要減少一個價位，用戶可按 
6. 若要增加一手買賣數量，用戶可按 
7. 若要減少一手買賣數量，用戶可按  ，



4.2 買賣記錄

1. 用戶能在此找到當天所有的落盤記錄 (落盤記錄是以時間降序排列)
2. 用戶也可在此改盤或取消已落的買賣盤



3. 用戶可按 (篩選) 打開篩選清單，如再按 (篩選) 便會關閉篩選清單。



4.2.1 更改落盤

用戶可在此進行改盤

步驟:

1. 找尋需要更改的買/賣盤

2. 按更改 () 以，改動價格或股數



3. 完成需要更改的資料後，按 "確定" 提交更改申請。
4. 「更改買入確認」會彈出，按 "確定"後，更改指示會送出

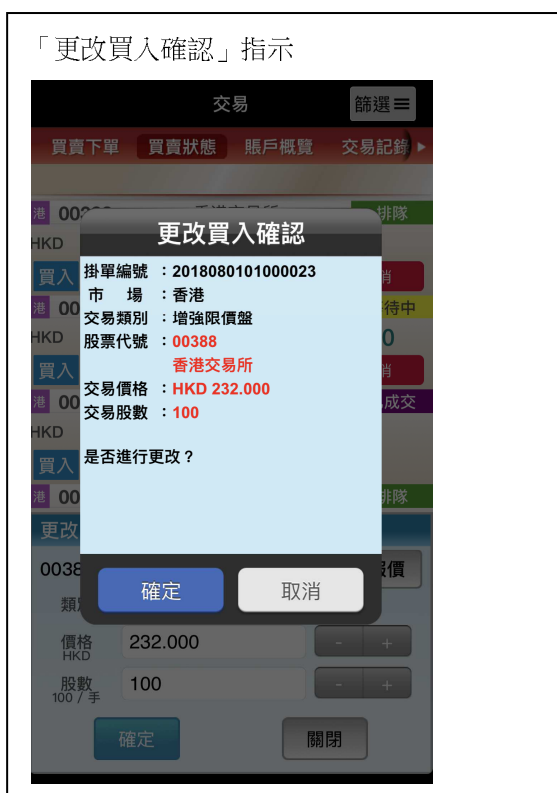

4.2.2 取消落盤

用戶可在此取消 "排隊" 或 "等待中" 的盤

步驟:

1. 找尋需要取消的買/賣盤



2. 按取消 (**取消**) 以進行取消



3. 按 "確定"後，取消指示會送出



備註:

1. 按下任一買賣記錄，買賣記錄的詳細資料會展出

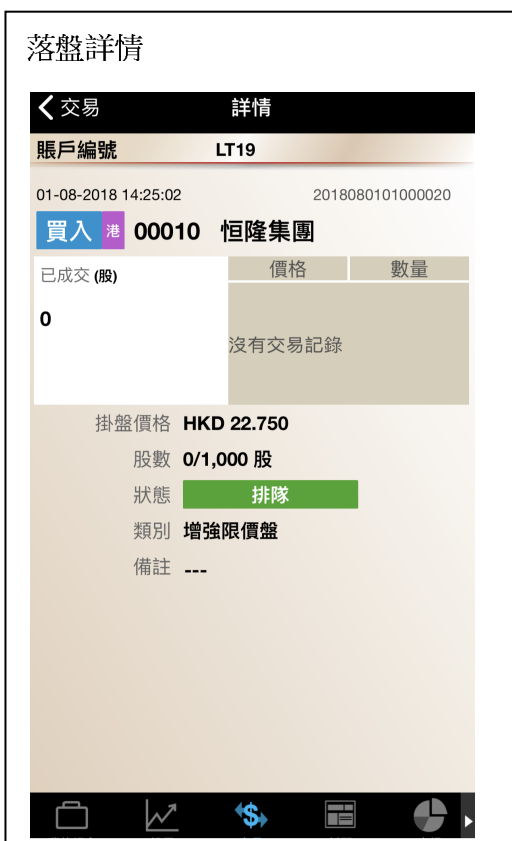

4.3 賬戶概覽

用戶能在此查閱購買力，個人的持倉

當用戶按下客戶的下選列表後，可選擇不同客戶



備註:

1. 按下 "賣出所有"，按鈕會觸發彈出賣出所有該股票的指示



2. 按下  可以查閱賬戶資料，包括購買力、開戶結餘、交易結餘，提存金額及信用額



賬戶概覽

交易 

單 買賣狀態 賬戶概覽 交易記錄 昔

賬戶編號	LT19
購買力	HKD 999,890,850.00
開戶結餘	HKD 1,000,000,000.00
交易結餘	HKD -109,150.00
提存金額	HKD 0.00
信用額	HKD 0.00
T	HKD 0.00
T1	HKD 0.00
T2	HKD -100.00
總市值	HKD 20,940.00
凍結金額	HKD 0.00
戶口總帳結餘	HKD 999,890,850.00
可提取餘額	HKD 999,890,850.00
現金結餘	HKD 1,000,000,000.00

港 00011 恒生銀行 

所持股數	100	可賣股數	100
按盤價(HKD)	209.400	市值(HKD)	20,940.00

港股報價延遲15分鐘 (更新: 01/08/2018 14:18)。資料由ET Net經濟通提供

我的組合 報價 交易 新聞 市場

4.4 交易記錄

用戶能在此找到當天的交易記錄，而預設為顯示所有客戶的交易記錄



用戶可由下拉列表選擇閱覽不同的客戶賬戶資料



4.5 昔日記錄

用戶能在此查閱「落盤歷史記錄」或「成交歷史記錄」



4.5.1 落盤歷史記錄

用戶能在此分別地查閱指定某天 (由昨天計起 14 個日曆天內) 的落盤歷史記錄。



4.5.2 成交歷史記錄

用戶能在此分別地查閱指定某天 (由昨天計起 14 個日曆天內) 的成交歷史記錄。

選擇查閱日期

交易

買賣狀態 賬戶概覽 交易記錄 昔日記錄

落盤歷史記錄 成交歷史記錄

日期 30/07/2018

賬戶編號 所有賬戶

搜尋

完成

30/07/2018
29/07/2018
28/07/2018
27/07/2018

選擇賬戶

交易

買賣狀態 賬戶概覽 交易記錄 昔日記錄

落盤歷史記錄 成交歷史記錄

日期 30/07/2018

賬戶編號 所有賬戶

搜尋

完成

所有賬戶
A123456
B123456
C123456

成交歷史記錄

交易

買賣狀態 賬戶概覽 交易記錄 昔日記錄

成交歷史記錄 - 30/07/2018 - 所有賬戶 重新搜索

1/2頁

賣出	00011	1.000	400	15:33
買入	00012	1.000	1,000	15:17
買入	00011	1.000	100	15:09
買入	00012	1.000	1,000	15:03
買入	00012	1.000	1,000	15:02
買入	00011	1.000	400	14:52
買入	00012	1.000	1,000	14:43
買入	00011	1.000	3,000	14:26
買入	00011	1.000	100	14:15
買入	00011	1.000	500	12:29
賣出	00011	1.000	100	12:05
買入	00012	1.000	1,000	12:05
買入	00011	1.000	100	12:04

我的組合 報價 交易 新聞 市場

落盤歷史記錄詳細資料

交易

買賣狀態 賬戶概覽 交易記錄 昔日記錄

落盤歷史記錄 - 30/07/2018 - 所有賬戶 重新搜索

1/2頁

買入 港 00012 恒基地產 已成交

HKD 118.000 1,000/10,000

15:17:40 2018072701000045 | A123456

買入	00012	118.000	1,000/100,000	15:03
買入	00012	118.000	1,000/10,000	15:02
買入	00012	118.000	0/10,000	15:00
買入	00012	118.000	0/10,000	14:53
買入	00012	118.000	0/10,000	14:48
買入	00012	118.000	0/10,000	14:43
買入	00012	0.010	1,000/3,000	12:05
買入	00012	118.000	1,000/3,000	12:02
買入	00010	30.800	0/1,000	12:01
賣出	00011	211.400	400/400	15:33
買入	00011	208.200	100/100	15:09

我的組合 報價 交易 新聞 市場

成交歷史記錄詳細資料

交易

買賣狀態 賬戶概覽 交易記錄 昔日記錄

成交歷史記錄 - 30/07/2018 - 所有賬戶 重新搜索

1/2頁

賣出 港 00011 恒生銀行 15:33:02

HKD 1.000 400

落盤編號 2018072701000046 | ELLA123TEST

買入	00012	1.000	1,000	15:17
買入	00011	1.000	100	15:09
買入	00012	1.000	1,000	15:03
買入	00012	1.000	1,000	15:02
買入	00011	1.000	400	14:52
買入	00012	1.000	1,000	14:43
買入	00011	1.000	3,000	14:26
買入	00011	1.000	100	14:15
買入	00011	1.000	500	12:29
賣出	00011	1.000	100	12:05
買入	00012	1.000	1,000	12:05

我的組合 報價 交易 新聞 市場